



ASM/RSO/MDP/PS/MOU

MODIFICA ESTRUCTURA ORGANIZACIONAL DEL HOSPITAL CLINICO HERMINDA MARTIN DE CHILLAN.

VISTOS: Las facultades que me confiere la ley 18.575 orgánica constitucional de bases generales de la administración del estado; el D.S. N° 140/2004 de reglamento orgánico de los Servicios de Salud, DFL N°1/2005 que aprueba texto refundido, coordinado y sistematizado del DL N°2763/1979, DS N°38 de 2005 que aprueba el reglamento orgánico de los establecimientos de salud de menor complejidad y de los establecimientos de autogestión en Red, la Resolución N°10/2017 de la Contraloría General de la República; la Resolución Exenta N° 5.031 del 06 de septiembre de 2018, sobre orden subrogancia del Director del Hospital Clínico Autogestionado Herminda Martín de Chillán y la Resolución Exenta N° 10.315 del 03 de septiembre de 2018, sobre estructura organizacional del HCHM, dicto la siguiente:

CONSIDERANDO: Las necesidades de ajustes para el adecuado funcionamiento interno del Hospital y su compromiso con la calidad en la gestión y atención de la comunidad, dicto la siguiente:

14707 27-12-18

RESOLUCION EXENTA N° _____/

- I. **APRUÉBESE**, a contar de la fecha de la presente Resolución Exenta, el Organigrama del Hospital Clínico Herminda Martín de Chillán, adjunto, el cual pasará a formar parte de la misma Resolución con las modificaciones que se disponen a continuación:
- II. **CRÉASE:** El Departamento de Desarrollo de las Personas (DDP), dependiente de la Subdirección de Gestión y Desarrollo de las Personas, del cual dependerán las unidades de Capacitación, Calidad de Vida y Relaciones Laborales, Salud Ocupacional y Medio Ambiente y Salud Integral del Funcionario.
- III. **CRÉASE:** El Departamento de Gestión Usuaría y Participación Social, dependiente de la Dirección, del cual dependerá la unidad de OIRS y Gestión de los Usuarios y la coordinación del Consejo Consultivo y CIRA.
- IV. **MODIFÍQUESE:** Dependencia técnica y administrativa de la Unidad de Grupos Relacionados por Diagnostico (GRD), la cual pasa a depender de la Subdirección de Desarrollo y Planificación.

ANOTESE, COMUNIQUESE Y ARCHIVASE

DR. OSCAR CHACON IBAÑEZ
 DIRECTOR (S)
 HOSPITAL CLINICO HERMINDA MARTIN DE CHILLAN



Res. Exenta Int. N° 05 /

DISTRIBUCION:

- PLAN "A"
- Dirección Servicio de Salud Nuble
- Oficina de Partes
- Archivo



MODIFICA NOMBRES Y CREA UNIDADES EN LA ESTRUCTURA ORGANIZACIONAL DEL HOSPITAL CLINICO HERMINDA MARTIN DE CHILLAN.

VISTOS: Las facultades que me confiere la ley 18.575 orgánica constitucional de bases generales de la administración del estado; el D.S. N° 140/2004 de reglamento orgánico de los Servicios de Salud, DFL N°1/2005 que aprueba texto refundido, coordinado y sistematizado del DL N°2763/1979, DS N°38 de 2005 que aprueba el reglamento orgánico de los establecimientos de salud de menor complejidad y de los establecimientos de autogestión en Red, la Resolución 1600/2008 y 10/2017 de la Contraloría General de la República; la Ley 19.937/2004 sobre Establecimientos de Autogestión en Red, la Resolución Exenta N° 7690/17 del Director del Hospital sobre su estructura organizacional; la Resolución Afecta N° 46 de 27 de marzo de 2015 sobre nombramiento del Director del Hospital Clínico Herminda Martín de Chillán por el sistema de Alta Dirección Pública y la Norma N° 2 del 2017 del Servicio Civil sobre orientaciones técnicas en materias de Gestión y Desarrollo de las Personas, y

CONSIDERANDO: la necesidad de ajuste del nombre de unidades en las subdirecciones no clínicas y de la creación de nuevas unidades para el adecuado funcionamiento del Hospital, con el fin de mejorar la calidad y oportunidad de atención a sus usuarios, dicto la siguiente:

RESOLUCION EXENTA N° 4123 / 03-04-18

- I. **APRUÉBESE**, el Organigrama del Hospital Clínico Herminda Martín de Chillán, adjunto a la presente Resolución Exenta, el cual pasará a formar parte de la misma con las modificaciones y creaciones que se disponen a continuación.
- II. **MODIFÍQUESE**, la Resolución Exenta N° 7690 de julio 2017 del Director del Hospital sobre la Estructura Organizacional, cambiando la denominación de las siguientes unidades:
 - “Subdirección de Recursos Humanos”, la cual pasará a llamarse “**Subdirección de Gestión y Desarrollo de las Personas**”
 - “Gestión Estratégica de Recursos Humanos”, la cual pasará a llamarse “**Gestión Estratégica de Personas**”
 - “Registro y Control de Personal”, la cual pasará a llamarse “**Registro y Control de Personas**”
 - “Remuneraciones”, la cual pasará a llamarse “**Remuneraciones y Presupuesto**”
 - “Calidad de Vida”, la cual pasará a llamarse “**Calidad de Vida y Relaciones Laborales**”
 - “Higiene y Seguridad”, la cual pasará a llamarse “**Seguridad Ocupacional y Medio Ambiente**”
 - “Policlínico del Personal”, la cual pasará a llamarse “**Salud Integral del Funcionario**”
 - “Departamento Jurídico” de la Subdirección de Recursos Físicos y Financieros, la cual pasará a ser la “**Oficina de Asesoría Jurídica**”
 - “Oficina de Ingeniería de Sistemas” de la Subdirección de Recursos Físicos y Financieros, la cual pasará a ser “**Oficina de Soporte Informático**”.

III. **MODIFÍQUESE**, la organización de la Subdirección de Gestión de los Cuidados de Enfermería respecto a las unidades de Pediatría, Cirugía Infantil y Paciente Crítico Infantil, agrupándose con la denominación “Área Pediátrica”, para lo cual se creará el cargo directivo de “Enfermera Gestora área pediátrica”, del cual dependerán las supervisoras del 4º y 5º pisos y que se implementará a contar de la fecha de provisión del cargo.

IV. **CRÉASE**, las siguientes unidades:

- “**Medicina Materno Fetal**”, dependiente del Centro de Responsabilidad de Obstetricia y Ginecología, perteneciente a la Subdirección Médica, a contar de la fecha de inicio de funciones en sus nuevas dependencias.
- “**Medicina Física y Rehabilitación**” Unidad dependiente de la Subdirección Médica encargada de brindar rehabilitación de alta y mediana complejidad, tanto en su etapa aguda como subaguda; en modalidad ambulatoria, hospitalaria y domiciliaria, contando para ello con un equipo multidisciplinario. La gestión de la unidad será de responsabilidad de un fisiatra y se integran en ella con dependencia técnica y administrativa los Kinesiólogos, Terapeutas Ocupacionales, Fonoaudiólogos y Fisiatras del hospital. Además se agrega bajo su dependencia la Unidad de Kinesiología, que deja de pertenecer al Centro de Responsabilidad de Especialidades Ambulatorias, a contar de la fecha de designación de la Jefatura de la Unidad.
- “**Control de Gestión**”, Oficina dependiente de la Unidad de Desarrollo y Planificación, que estará a cargo del seguimiento y evaluación de los diferentes instrumentos de gestión para la toma de decisiones, provenientes del ámbito institucional como de normativa gubernamental; tales como Planificación Estratégica, Cuadro Integral de Mando de Autogestión en Red, Metas Sanitarias y de Producción y Calidad y todos aquellos lineamientos que involucren la concreción de los objetivos institucionales.
- “**Farmacia de Especialidades Ambulatorias**”, Unidad que deja de depender de la Unidad de Farmacia y pasa a dependencia directa del CRATyD, encargada de la gestión de medicamentos en la atención ambulatoria y que establecerá su autonomía a contar de la fecha de designación de la Jefatura de la Unidad. Además, la actual Unidad de Farmacia cambia de denominación a “**Farmacia Central**”.

Las mencionadas actualizaciones de la estructura organizacional, entran en vigencia a contar de la fecha de la presente resolución y los plazos indicados en la misma.



Res. Exenta Int. Nº 02 /

DISTRIBUCION:

- PLAN “A” electrónico HCHM
- Dirección Servicio de Salud Ñuble
- Oficina de Partes
- Archivo

ORGANIGRAMA

HOSPITAL CLÍNICO HERMINDA MARTÍN

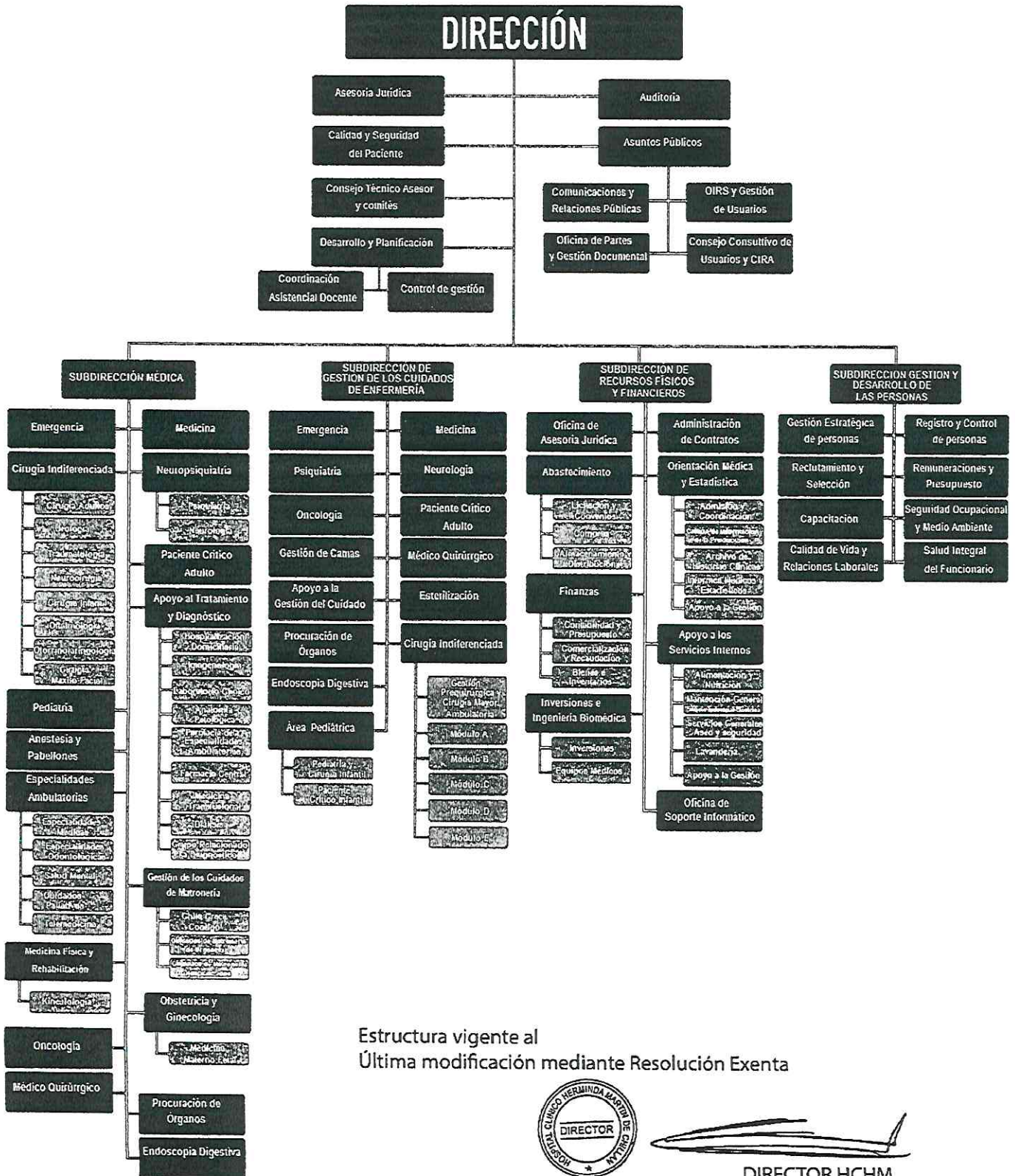

VISTOS : Las facultades que me confiere La ley 18.575 orgánica constitucional de bases generales de la administración del estado; el D.S. N° 140/2004 de reglamento orgánico de los Servicios de Salud, DFL N°1/2005 que aprueba texto refundido, coordinado y sistematizado del DL N° 2763/1979, DS N° 38 de 2005 que aprueba el reglamento orgánico de los establecimientos de salud de menor complejidad y de los establecimientos de autogestión en Red, La Resolución 1600/2008 de la Contraloría General de la República; la Resolución Afecta N° 46 de 27 marzo de 2015, sobre nombramiento del Director del Hospital Clínico Autogestionado Herminda Martín de Chillán por el sistema de Alta Dirección Pública,

CONSIDERANDO la necesidad de actualizar el organigrama institucional de acuerdo a las modificaciones realizadas a la estructura organizacional del Hospital Clínico Herminda Martín desde el año 2013 a la fecha, dicto la siguiente:

RESOLUCIÓN EXENTA N° 7.690

APRUEBASE la actualización del *Organigrama del Hospital Clínico Herminda Martín de Chillán*, cuya estructura corresponde al diagrama adjunto y que se entiende parte integrante de esta resolución, presentando actualmente el siguiente estado:

1.- DIRECCIÓN: el equipo directivo superior se organiza en cuatro subdirecciones y cinco oficinas asesoras de gestión, un consejo técnico asesor y diversos comités de orden interno del ámbito estratégico.

Subdirecciones:

- 1.1 Subdirección Medica (SDM),
- 1.2 Subdirección de Gestión del Cuidado de Enfermería (SDGCE),
- 1.3 Subdirección de Recursos Físicos Financieros (SDRFF y FF)
- 1.4 Subdirección de Recursos Humanos (SDRHu).

Oficinas asesoras de gestión:

- 1.5 Asesoría jurídica
- 1.6 Auditoría
- 1.7 Calidad y Seguridad del Paciente (OfiCySP)
- 1.8 Desarrollo y planificación (ODeP)
 - Coordinación asistencial docente
- 1.9 Asuntos públicos
 - Comunicaciones y Relaciones Públicas
 - OIRS y gestión del usuario
 - Oficina de partes y gestión documental
 - Consejo Consultivo de Usuarios y CIRA

Consejos y Comités:

- Consejo Consultivo de Usuarios.
- Consejo Técnico Asesor
- Comité Calidad y seguridad del paciente
- Comité Ético Científico
- Comité de Ética Asistencial
- Comité de Transparencia
- Comité de Adquisiciones
- Comité de Farmacia
- Comité hospitales verdes y saludables
- Comité de producción
- Comité de riesgo psicosocial
- Comité de Diálisis.
- Comité de Fisurados
- Comité Oncológico
- Comité de Emergencia
- Comité Paritario (Ley 16.744)
- Comité Asesor Docente
- Comité de Capacitación (ley 18.834 y ley 19.664).
- Comité de Mejoramiento del Entorno Laboral.
- Comité de Salud del Personal
- Comité de Riesgo clínico
- Comité Unidad de emergencia

1.1 SUBDIRECCIÓN MÉDICA, conformada por 10 centros de responsabilidad de gestión clínica y cinco unidades:

Centros de Responsabilidad

1.1.1 Unidad de Emergencia (**CR.UE**)

1.1.2 Medicina Interna (**CreMed**).

1.1.3 Cirugía Indiferenciada (**CRéCir**). Conformado por las especialidades de Cirugía de Adultos, Urología, Traumatología, Neurocirugía, Cirugía Infantil, Oftalmología, Otorrinolaringología y Cirugía máxilo facial.

1.1.4 Neuro-psiquiatría (**CRéNePsiq**). Integrado por las especialidades de Neurología y Psiquiatría.

1.1.5 Pediatría (**CRéPed**).

1.1.6 Obstetricia y Ginecología (**CROG**). Contempla área de hospitalizados, urgencia ginecobstetrica y pabellón de urgencia ginecobstetrico.

1.1.7 Anestesia y Pabellones (**CRAP**).

1.1.8 Paciente Crítico Adulto (**CRéPCA**)

1.1.9 Especialidades ambulatorias (**CRAAE**). Contempla la gestión de Especialidades Médicas, Especialidades Odontológicas, Kinesiología, Salud Mental, Cuidados Paliativos, Telemedicina.

1.1.10 Apoyo Terapéutico y Diagnóstico (**CRATyD**), responsable de la gestión de las unidades de Hospitalización domiciliaria, Imagenología, Laboratorio Clínico, Anatomía Patológica, Farmacia, Medicina Transfusional, Diálisis y Grupo relacionado por diagnóstico.

Unidades:

1.1.11 Unidad de oncología

1.1.12 Gestión de los cuidados de matronería. Contempla la gestión del Programa Chile Crece Contigo, cuidados de matronería de urgencia y cuidados de matronería hospitalizados.

1.1.13 Unidad médico quirúrgico

1.1.14 Procuración de órganos

1.1.15 Unidad de endoscopia digestiva

1.2 SUBDIRECCIÓN DE GESTIÓN DE LOS CUIDADO DE ENFERMERIA (SDGCE). Conformada por once unidades de gestión del cuidado y cuatro unidades de gestión transversal.

Unidades de Gestión del cuidado de enfermería:

1.2.1 Emergencia

1.2.2 Medicina

1.2.3 Psiquiatría

1.2.4 Neurología

1.2.5 Pediatría y cirugía infantil

1.2.6 Paciente Crítico adulto

1.2.7 Paciente Crítico infantil

1.2.8 Cirugía indiferenciada. Contempla gestión de Cirugía. Urología, Traumatología, Neurocirugía, Cirugía Infantil, Cirugía Máxilo Facial, Oftalmología, Otorrinolaringología, gestión pre quirúrgica y cirugía mayor ambulatoria.

1.2.9 Unidad médico quirúrgico

1.2.10 Unidad de oncología

1.2.11 Unidad de endoscopia digestiva

Unidades de Gestión Transversal

1.2.12 Unidad Gestión del cuidado

1.2.13 Esterilización

1.2.14 Gestión de camas (incorpora proceso de cuidados al alta)

1.2.15 Procuración de Órganos cuidados de enfermería.

1.3 SUBDIRECCIÓN DE RECURSOS FÍSICOS Y FINANCIEROS. Conformada por seis unidades de gestión, una unidad en el ámbito de desarrollo informático y una unidad de asesoría jurídica.

Unidades de Gestión

1.3.1 Administración de contratos

1.3.2 Abastecimiento

- Licitación y Convenios
- Compras
- Almacenamiento y Distribución

1.3.3 Orientación Médica y Estadística

- Admisión
- Gestión de Información de la Producción (GIP)
- Archivo de Historias Clínicas
- Informes Médico Legales (OfiMeL)
- Apoyo a la gestión

1.3.4 Finanzas

- Contabilidad y Presupuesto
- Comercialización y Recaudación
- Bienes e Inventarios

1.3.5 Apoyo a los Servicios Internos

- Alimentación y Nutrición
- Mantenimiento General (Edificio, industrial y eléctrico)
- Servicios Generales (Aseo y seguridad)
- Lavandería
- Apoyo a la gestión

1.3.6 Inversiones e Ingeniería Biomédica

- Inversiones
- Equipos Médicos

Unidades de desarrollo informático

1.3.7 Ingeniería de Sistemas

Unidad de asesoría jurídica

1.3.8 Departamento jurídico

1.4 SUBDIRECCIÓN DE RECURSOS HUMANOS. Conformada por seis unidades de gestión, una unidad de apoyo a la Gestión organizacional y un policlínico del personal.

Unidades de Gestión

1.4.1 Reclutamiento y selección

1.4.2 Registro y control de personal

1.4.3 Remuneraciones

1.4.4 Capacitación

1.4.5 Higiene y Seguridad Laboral

1.4.6 Calidad de Vida Laboral

Unidad de gestión organizacional

1.4.7 Gestión estratégica

1.4.8 Policlínico del personal

ANÓTESE, COMUNÍQUESE Y ARCHÍVASE



DR. RODRIGO AVENDAÑO BRANDEIS
DIRECTOR

HOSPITAL CLINICO HERMINDA MARTIN

N° Int.: 4

Distribución:

- ✓ Dirección Servicio de Salud Ñuble.
- ✓ Plan A

ORGANIGRAMA

HOSPITAL CLÍNICO HERMINDA MARTÍN

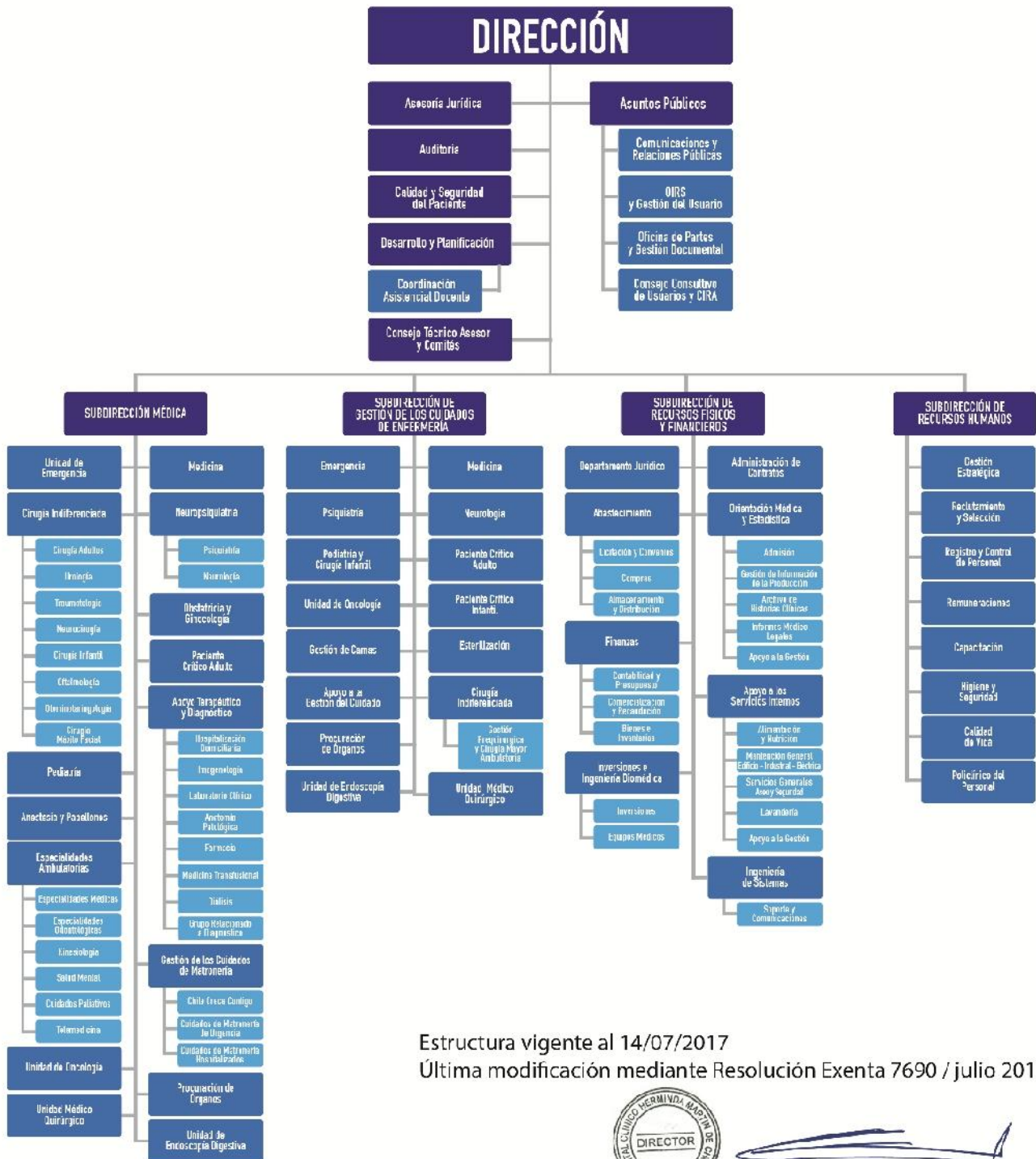

Estructura vigente al 14/07/2017

Última modificación mediante Resolución Exenta 7690 / julio 2017.



DIRECTOR HCHM



PRO/SP/IRB/D/S/IRA

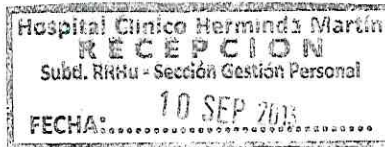

ACTUALIZA ORGANIGRAMA DEL HOSPITAL CLINICO HERMINDA MARTIN DE CHILLAN.

VISTOS: Las facultades que me confiere La ley 18.575 orgánica constitucional de bases generales de la administración del estado; el D.S. N° 140/2004 de reglamento orgánico de los Servicios de Salud, DFL N°1/2005 que aprueba texto refundido, coordinado y sistematizado del DL N° 2763/1979, Artículo N° 23 letra c) del DS N° 38 de 2005 que aprueba el reglamento orgánico de los establecimientos de salud de menor complejidad y de los establecimientos de autogestión en Red, la Resolución 1600/2008 de la Contraloría General de la República; la Resolución Afecta N° 55 de 23 de marzo de 2012, sobre nombramiento del Director del Hospital Clínico Autogestionado Herminda Martín de Chillán por el sistema de Alta Dirección Pública y **CONSIDERANDO** la necesidad de actualizar el organigrama institucional de acuerdo a las modificaciones realizadas a la estructura organizacional del Hospital Clínico Herminda Martín desde el 2010 a la fecha, dicto la siguiente:

RESOLUCION EXENTA N° 4420 / 26.08.2013

APRUEBASE la actualización del *Organigrama del Hospital Clínico Herminda Martín de Chillán*, cuya estructura corresponde al diagrama adjunto y que se entiende parte integrante de esta resolución, presentando actualmente el siguiente estado:

1.- **DIRECCIÓN:** el equipo directivo superior se organiza en cuatro subdirecciones y ocho oficinas asesoras de gestión, un consejo consultivo de usuarios, un consejo técnico asesor y diversos comités de orden interno del ámbito estratégico.

Subdirecciones:

- 1.1 Subdirección Médica (SDM),
- 1.2 Subdirección de Gestión del Cuidado de Enfermería (SDE),
- 1.3 Subdirección de Recursos Físicos Financieros (SDRFF y FF)
- 1.4 Subdirección de Recursos Humanos (SDRHu).

Oficinas asesoras de gestión:

- 1.5 Calidad y Seguridad del Paciente (OfCySP)
- 1.6 Desarrollo organizacional (ODO)
- 1.7 Investigación y Docencia (OCID)
- 1.8 Comunicaciones y Relaciones Públicas
- 1.9 Informaciones, reclamos y sugerencias (OIRS)
- 1.10 Auditoría
- 1.11. Jurídica
- 1.12 Secretaría y Partes.

Consejos y Comités:

- Consejo Consultivo de Usuarios.
- Consejo Técnico Asesor
- Comité de Calidad.
- Comité Ético Científico
- Comité de Ética Asistencial
- Comité de Transparencia
- Comité de Auditoría Médica
- Comité de Adquisiciones
- Comité de Farmacia
- Comité de Diálisis.
- Comité de Fisurados
- Comité Oncológico
- Comité de Emergencia
- Comité Paritario (Ley 16.744)
- Comité Asesor Docente
- Comité de Capacitación (ley 18.834 y ley 19.664).
- Comité de Mejoramiento del Entorno Laboral.
- Comité de Salud del Personal

1.1 **SUBDIRECCIÓN MÉDICA**, conformada por 11 centros de responsabilidad de gestión clínica y tres unidades de apoyo a la gestión :
Centros de Responsabilidad

- 1.1.1 Atención Pre Hospitalaria y Emergencias (CREAPH): Integrado por la Unidad de Emergencia y el SAMU.
- 1.1.2 Medicina Interna (CreMed).
- 1.1.3 Neuro-psiquiatría (CReNePsic). Integrado por las especialidades de Neurología y Psiquiatría.
- 1.1.4 Cirugía Indiferenciada (CReCir). Conformado por las especialidades de Cirugía de Adultos, Urología, Traumatología, Neurocirugía y Cirugía Infantil.
- 1.1.5 Gestión Quirúrgica (CReGeQuir): Considera la unidad de Cirugía Mayor Ambulatoria y las especialidades de Cirugía Maxilo Facial, Oftalmología y Otorrinolaringología.
- 1.1.6 Pediatría (CRePed).
- 1.1.7 Obstetricia y Ginecología (CROG).
- 1.1.8 Anestesia y Pabellones (CRAP).
- 1.1.9 Paciente Crítico Adulto (CRePCA)
- 1.1.10 Atención Ambulatoria de Especialidades (CRAAE). Contempla la gestión de Especialidades Médicas, Especialidades Odontológicas, Cuidados Paliativos, Hospitalización Domiciliaria, Kinesioterapia y Salud Mental.
- 1.1.11 Apoyo Terapéutico y Diagnóstico (CRATyD), responsable de la gestión de las unidades de Anatomía Patológica, Diálisis, Farmacia, Imagenología, Laboratorio Clínico y Medicina Transfusional.

Unidades de Apoyo a la Gestión:

- 1.1.11 Grupo relacionado de diagnósticos (GRD)
- 1.1.12 Policlínico del Personal
- 1.1.13 Procuración de órganos médica.

1.2 **SUBDIRECCIÓN DE GESTIÓN DE LOS CUIDADOS DE ENFERMERÍA (SDE)**. Conformada por siete unidades de gestión del cuidado, dos unidades de gestión transversal y dos unidades de apoyo a la gestión.

Unidades de Gestión del cuidado de enfermería:

- 1.2.1 Emergencia
- 1.2.2 Medicina
- 1.2.3 Psiquiatría
- 1.2.4 Neurología
- 1.2.5 Cirugía Indiferenciada (Cirugía. Urología, Traumatología, Neurocirugía, Cirugía Infantil, Cirugía Maxilo Facial, Oftalmología y Otorrinolaringología).
- 1.2.6 Pediatría
- 1.2.7 Paciente Crítico Adulto

Unidades de Gestión Transversal

- 1.2.8 Esterilización
- 1.2.9 Gestión de camas (incorpora proceso de cuidados al alta y programa hospital amigo).

Unidades de Apoyo a la Gestión:

- 1.2.10 Procuración de Órganos cuidados de enfermería.
- 1.2.11 Chile Crece Contigo.

1.3 **SUBDIRECCIÓN DE RECURSOS FÍSICOS Y FINANCIEROS**. Conformada por cinco unidades de gestión y una unidad en el ámbito de desarrollo informático.

1.3.1 **Finanzas**

- Contabilidad y Presupuesto
- Comercialización y Recaudación
- Bienes e Inventarios
- Control de Gestión

1.3.2 **Abastecimiento**

- Licitación y Convenios
- Compras
- Almacenamiento y Distribución

1.3.3 Orientación Médica y Estadística

- Admisión
- Información de Producción (SeGIP)
- Archivo de Historias Clínicas
- Oficina de Informes Médico Legales (OfiMeL)
- Unidades de Apoyo:
 - Gestión de GES,
 - Asistencia Social y
 - Centro de Aviso de Confirmación de Horas (CentACH)

1.3.4 Apoyo a los Servicios Internos

- Alimentación y Nutrición
- Mantención General
- Servicios Generales (Lavandería, aseo, vestuario)
- Unidades de Apoyo :
 - Pañol y
 - Control Interno

1.3.5 Inversiones e Ingeniería Biomédica

- Inversiones
- Equipos Médicos

1.3.6 Ingeniería de Sistemas.

1.4 SUBDIRECCIÓN DE RECURSOS HUMANOS. Conformada por cinco Unidades de Gestión y una unidad de apoyo a la Gestión Interna.

1.4.1 Gestión de Personal

1.4.2 Remuneraciones

1.4.3 Capacitación

1.4.4 Calidad de Vida Laboral

1.4.5 Higiene y Seguridad Laboral

- Control de Gestión Interno

ANÓTESE, COMUNÍQUESE Y ARCHÍVASE



DE RODRIGO AVENDAÑO BRANDEIS
DIRECTOR
HOSPITAL CLINICO HERMINDA MARTIN CHILLAN



Distribución:

Nº Interno: 04 /

- Dirección Servicio de Salud Ñuble.
- Plan A
- Of. De partes
- Archivo Secretaría



HOSPITAL CLINICO HERMINDA MARTIN

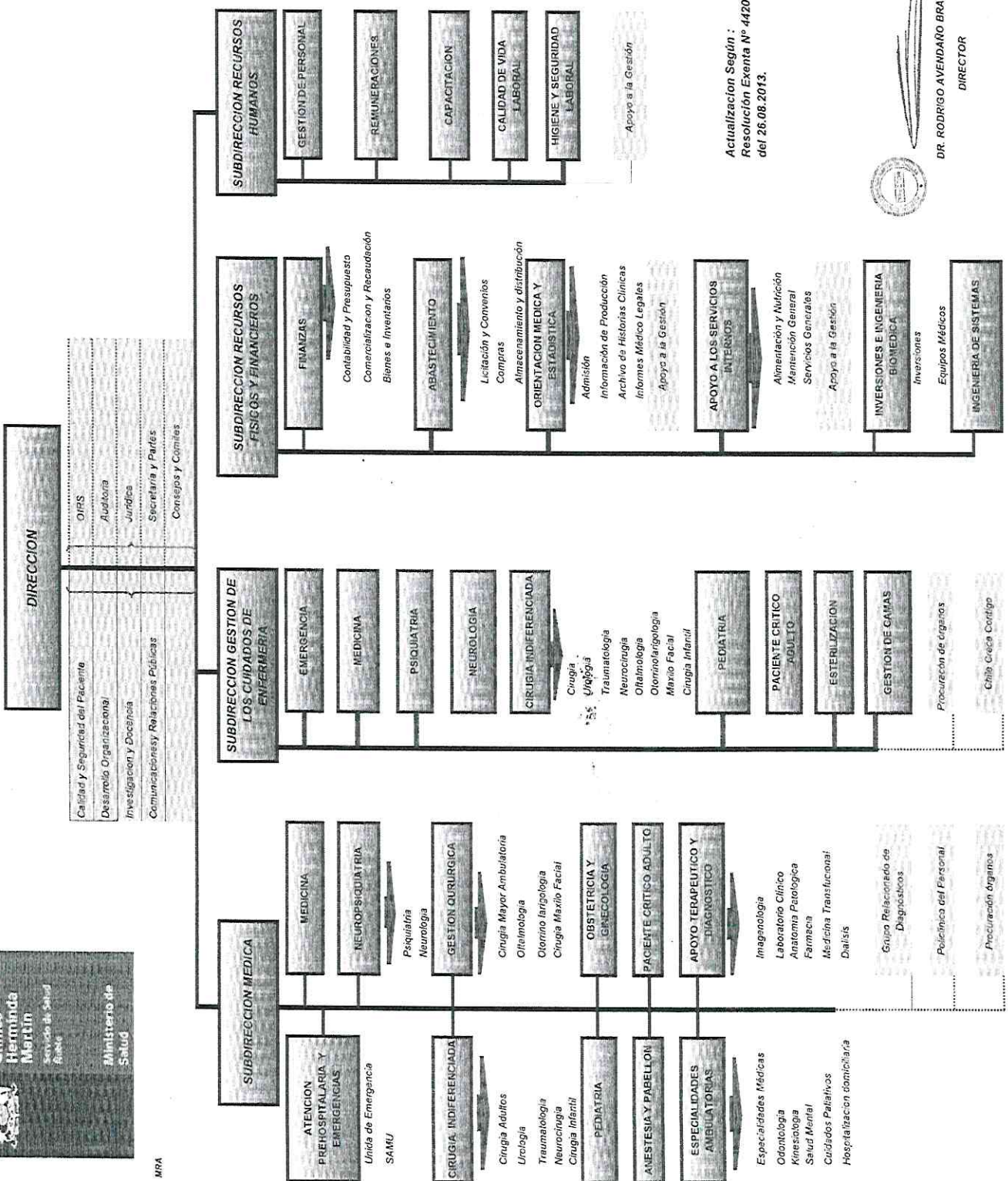

Actualización Según :
Resolución Exenta N° 4420
del 26.08.2013.



DR. RODRIGO AVENDAÑO BRANDEIS
DIRECTOR

MRA