

**MODIFICA ESTRUCTURA ORGANIZACIONAL EN LAS AREAS
QUE SE INDICA.**

ASM/MSA/R/MPB/MOU

VISTOS: Las facultades que me confiere la ley 18.575 orgánica constitucional de bases generales de la administración del estado; el D.S. N° 140/2004 de reglamento orgánico de los Servicios de Salud, DFL N°1/2005 que aprueba texto refundido, coordinado y sistematizado del DL N°2763/1979, DS N°38 de 2005 que aprueba el reglamento orgánico de los establecimientos de salud de menor complejidad y de los establecimientos de autogestión en Red, la Resolución N° 6/2019 de la Contraloría General de la República; DFL N° 725 Sobre Código Sanitario y los Art. 113, 117 y 118 sobre la gestión de los cuidados en Enfermería y Matronería; la Resolución Exenta N° 287 del 30 de mayo de 2019, sobre nombramiento del Director del Hospital Clínico Autogestionado Herminda Martín de Chillán, dicto la siguiente:

CONSIDERANDO: La necesidad de mejorar los procesos de gestión clínica y del cuidado en los ámbitos de Enfermería y Matronería, que permitan la optimización de los recursos asociados y su mejor distribución según carga laboral y necesidades del servicio.

El orientar la gestión de las Jefaturas afectas a las leyes N 19.664 y N°15.076, en liderar a los Médicos, Odontólogos y Químicos Farmacéuticos, hacia los objetivos institucionales y los procesos asociados a la programación y gestión clínica, que permitan la optimización de los recursos sanitarios y oportunidad en la atención integral de nuestros usuarios, dicto la siguiente:

8453 01-08-19

RESOLUCION EXENTA N° _____/

- I. **APRUEBESE**, a contar del 01 de agosto del presente año, las modificaciones en el Organigrama del Hospital Clínico Herminda Martín de Chillán que se disponen a continuación.
- II. **MODIFÍQUESE:** Dependencia técnica y administrativa de las funcionarias/os de la gestión de los cuidados de Enfermería (Enfermeras/os y Técnicos de Enfermería) del Centro de Responsabilidad Consultorio Adosado de Especialidades, pasando a depender de la Enfermera Supervisora de dicho Centro de Responsabilidad, quien a su vez dependerá jerárquicamente de la Subdirección de Gestión de los Cuidados de Enfermería.
- III. **MODIFÍQUESE:** Dependencia técnica y administrativa de las funcionarias/os de la gestión de los cuidados de Enfermería (Enfermeras/os y Técnicos de Enfermería) de la Unidad de Hospitalización Domiciliaria, pasando a depender de la Enfermera Supervisora de dicha Unidad, quien a su vez dependerá jerárquicamente de la Subdirección de Gestión de los Cuidados de Enfermería.
- IV. **MODIFÍQUESE:** Dependencia técnica y administrativa de las funcionarias/os de la gestión de los cuidados de Matronería (Matronas/nes y Técnicos de Enfermería del área) del Centro de Responsabilidad Consultorio Adosado de Especialidades, pasando a depender jerárquicamente de la Gestión de los Cuidados de Matronería.

ANOTESE, COMUNIQUESE Y ARCHIVESE



LUIS ALBERTO PEREZ OJEDA
DIRECTOR
HOSPITAL CLINICO HERMINDA MARTIN DE CHILLAN

Res. Exenta Int. N° 027
DISTRIBUCION:

- PLAN "A"
- Dirección Servicio de Salud Ñuble
- Oficina de Partes



PRO/SP/IRB/D/S/IRA

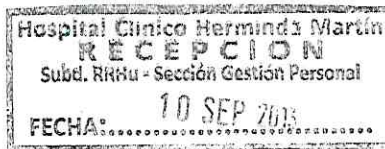

ACTUALIZA ORGANIGRAMA DEL HOSPITAL CLINICO HERMINDA MARTIN DE CHILLAN.

VISTOS: Las facultades que me confiere La ley 18.575 orgánica constitucional de bases generales de la administración del estado; el D.S. N° 140/2004 de reglamento orgánico de los Servicios de Salud, DFL N°1/2005 que aprueba texto refundido, coordinado y sistematizado del DL N° 2763/1979, Artículo N° 23 letra c) del DS N° 38 de 2005 que aprueba el reglamento orgánico de los establecimientos de salud de menor complejidad y de los establecimientos de autogestión en Red, la Resolución 1600/2008 de la Contraloría General de la República; la Resolución Afecta N° 55 de 23 de marzo de 2012, sobre nombramiento del Director del Hospital Clínico Autogestionado Herminda Martín de Chillán por el sistema de Alta Dirección Pública y **CONSIDERANDO** la necesidad de actualizar el organigrama institucional de acuerdo a las modificaciones realizadas a la estructura organizacional del Hospital Clínico Herminda Martín desde el 2010 a la fecha, dicto la siguiente:

RESOLUCION EXENTA N° 4420 / 26.08.2013

APRUEBASE la actualización del *Organigrama del Hospital Clínico Herminda Martín de Chillán*, cuya estructura corresponde al diagrama adjunto y que se entiende parte integrante de esta resolución, presentando actualmente el siguiente estado:

1.- **DIRECCIÓN:** el equipo directivo superior se organiza en cuatro subdirecciones y ocho oficinas asesoras de gestión, un consejo consultivo de usuarios, un consejo técnico asesor y diversos comités de orden interno del ámbito estratégico.

Subdirecciones:

- 1.1 Subdirección Médica (SDM),
- 1.2 Subdirección de Gestión del Cuidado de Enfermería (SDE),
- 1.3 Subdirección de Recursos Físicos Financieros (SDRFF y FF)
- 1.4 Subdirección de Recursos Humanos (SDRHu).

Oficinas asesoras de gestión:

- 1.5 Calidad y Seguridad del Paciente (OfCySP)
- 1.6 Desarrollo organizacional (ODO)
- 1.7 Investigación y Docencia (OCID)
- 1.8 Comunicaciones y Relaciones Públicas
- 1.9 Informaciones, reclamos y sugerencias (OIRS)
- 1.10 Auditoría
- 1.11. Jurídica
- 1.12 Secretaría y Partes.

Consejos y Comités:

- Consejo Consultivo de Usuarios.
- Consejo Técnico Asesor
- Comité de Calidad.
- Comité Ético Científico
- Comité de Ética Asistencial
- Comité de Transparencia
- Comité de Auditoría Médica
- Comité de Adquisiciones
- Comité de Farmacia
- Comité de Diálisis.
- Comité de Fisurados
- Comité Oncológico
- Comité de Emergencia
- Comité Paritario (Ley 16.744)
- Comité Asesor Docente
- Comité de Capacitación (ley 18.834 y ley 19.664).
- Comité de Mejoramiento del Entorno Laboral.
- Comité de Salud del Personal

1.1 **SUBDIRECCIÓN MÉDICA**, conformada por 11 centros de responsabilidad de gestión clínica y tres unidades de apoyo a la gestión :
Centros de Responsabilidad

- 1.1.1 Atención Pre Hospitalaria y Emergencias (CREAPH): Integrado por la Unidad de Emergencia y el SAMU.
- 1.1.2 Medicina Interna (CreMed).
- 1.1.3 Neuro-psiquiatría (CReNePsic). Integrado por las especialidades de Neurología y Psiquiatría.
- 1.1.4 Cirugía Indiferenciada (CReCir). Conformado por las especialidades de Cirugía de Adultos, Urología, Traumatología, Neurocirugía y Cirugía Infantil.
- 1.1.5 Gestión Quirúrgica (CReGeQuir): Considera la unidad de Cirugía Mayor Ambulatoria y las especialidades de Cirugía Maxilo Facial, Oftalmología y Otorrinolaringología.
- 1.1.6 Pediatría (CRePed).
- 1.1.7 Obstetricia y Ginecología (CROG).
- 1.1.8 Anestesia y Pabellones (CRAP).
- 1.1.9 Paciente Crítico Adulto (CRePCA)
- 1.1.10 Atención Ambulatoria de Especialidades (CRAAE). Contempla la gestión de Especialidades Médicas, Especialidades Odontológicas, Cuidados Paliativos, Hospitalización Domiciliaria, Kinesiología y Salud Mental.
- 1.1.11 Apoyo Terapéutico y Diagnóstico (CRATyD), responsable de la gestión de las unidades de Anatomía Patológica, Diálisis, Farmacia, Imagenología, Laboratorio Clínico y Medicina Transfusional.

Unidades de Apoyo a la Gestión:

- 1.1.11 Grupo relacionado de diagnósticos (GRD)
- 1.1.12 Policlínico del Personal
- 1.1.13 Procuración de órganos médica.

1.2 **SUBDIRECCIÓN DE GESTIÓN DE LOS CUIDADOS DE ENFERMERÍA (SDE)**. Conformada por siete unidades de gestión del cuidado, dos unidades de gestión transversal y dos unidades de apoyo a la gestión.

Unidades de Gestión del cuidado de enfermería:

- 1.2.1 Emergencia
- 1.2.2 Medicina
- 1.2.3 Psiquiatría
- 1.2.4 Neurología
- 1.2.5 Cirugía Indiferenciada (Cirugía. Urología, Traumatología, Neurocirugía, Cirugía Infantil, Cirugía Maxilo Facial, Oftalmología y Otorrinolaringología).
- 1.2.6 Pediatría
- 1.2.7 Paciente Crítico Adulto

Unidades de Gestión Transversal

- 1.2.8 Esterilización
- 1.2.9 Gestión de camas (incorpora proceso de cuidados al alta y programa hospital amigo).

Unidades de Apoyo a la Gestión:

- 1.2.10 Procuración de Órganos cuidados de enfermería.
- 1.2.11 Chile Crece Contigo.

1.3 **SUBDIRECCIÓN DE RECURSOS FÍSICOS Y FINANCIEROS**. Conformada por cinco unidades de gestión y una unidad en el ámbito de desarrollo informático.

1.3.1 **Finanzas**

- Contabilidad y Presupuesto
- Comercialización y Recaudación
- Bienes e Inventarios
- Control de Gestión

1.3.2 **Abastecimiento**

- Licitación y Convenios
- Compras
- Almacenamiento y Distribución

1.3.3 Orientación Médica y Estadística

- Admisión
- Información de Producción (SeGIP)
- Archivo de Historias Clínicas
- Oficina de Informes Médico Legales (OfiMeL)
- Unidades de Apoyo:
 - Gestión de GES,
 - Asistencia Social y
 - Centro de Aviso de Confirmación de Horas (CentACH)

1.3.4 Apoyo a los Servicios Internos

- Alimentación y Nutrición
- Mantención General
- Servicios Generales (Lavandería, aseo, vestuario)
- Unidades de Apoyo :
 - Pañol y
 - Control Interno

1.3.5 Inversiones e Ingeniería Biomédica

- Inversiones
- Equipos Médicos

1.3.6 Ingeniería de Sistemas.

1.4 SUBDIRECCIÓN DE RECURSOS HUMANOS. Conformada por cinco Unidades de Gestión y una unidad de apoyo a la Gestión Interna.

1.4.1 Gestión de Personal

1.4.2 Remuneraciones

1.4.3 Capacitación

1.4.4 Calidad de Vida Laboral

1.4.5 Higiene y Seguridad Laboral

- Control de Gestión Interno

ANÓTESE, COMUNÍQUESE Y ARCHÍVASE



DE RODRIGO AVENDAÑO BRANDEIS
DIRECTOR
HOSPITAL CLINICO HERMINDA MARTIN CHILLAN



Distribución:

Nº Interno: 04 /

- Dirección Servicio de Salud Ñuble.
- Plan A
- Of. De partes
- Archivo Secretaría

HOSPITAL CLINICO HERMINDA MARTIN



MRA

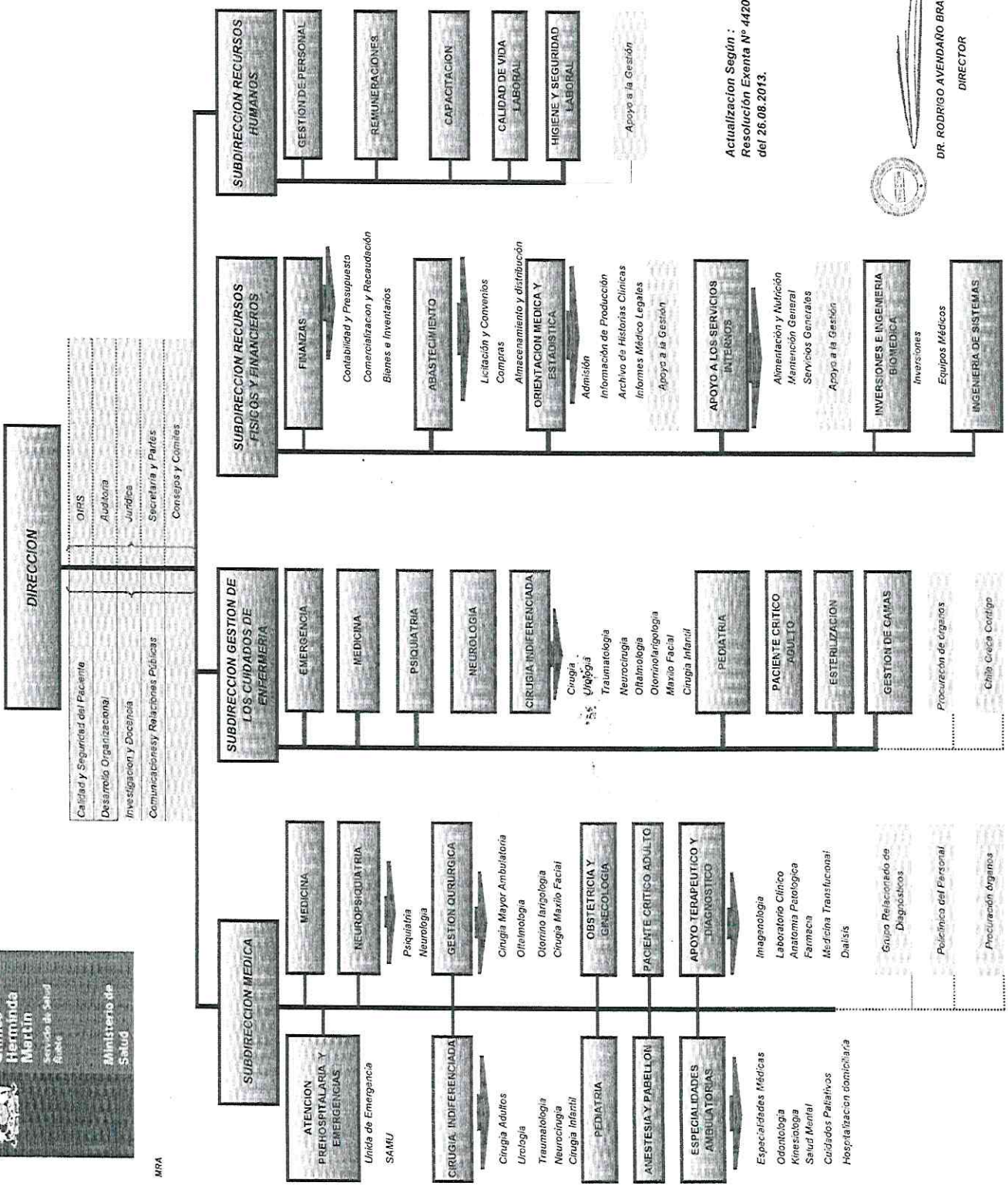

Actualización Según :
Resolución Exenta N° 4420
del 26.08.2013.



DR. RODRIGO AVENDAÑO BRANDEIS
DIRECTOR